N° 39 Octobre 2021

Lettre aux donateur·rice·s

Non-Violence XXI

Vos dons pour la non-violence

Pourquoi est-il important de donner pour la non-violence aujourd'hui ?

Voilà une des trois questions que nous avons posées à douze personnalités de la non-violence dans le cadre de petites vidéos mensuelles réalisées autour de l'exposition *«La non-violence c'est radical !»* dont la première a été diffusée en septembre (voir newsletters de septembre et octobre ou notre chaîne Youtube). Dans cette première vidéo, HK nous livre sa réponse : *«Je pense qu'il faut nourrir ce combat-là. Nous sommes à un moment charnière de notre époque, à la fin d'un cycle. Un cycle de société, peut-être un cycle démocratique ou politique. Or le basculement dans l'après peut se faire de deux façons. J'espère du fond du coeur que nous n'aurons pas à le vivre après un chaos et des violences car on sait toujours comment ça commence mais on ne sait jamais comment ça finit. J'espère vraiment que nous y arriverons, et c'est de notre responsabilité, par la non-violence.»*

Nous partageons l'avis d'HK. Il faut nourrir ce combat. En donnant de son temps bien sûr, comme le font avec enthousiasme et détermination les bénévoles et les salarié·e·s des associations qui œuvrent quotidiennement sur le terrain, mais aussi en donnant de l'argent tout simplement. Nous vivons dans une société où il est de plus en plus difficile d'exister quand les moyens font défaut. Chaque jour, des personnes qui s'engagent, des mouvements, des organisations, font ce douloureux constat. C'est pourquoi nous avons besoin de vos dons. Sans votre fidèle soutien, nous ne pouvons aller nulle part. Car toute cette belle énergie, toute la détermination qui nous anime, ne feraient que se diluer peu à peu devant la somme d'obstacles rencontrés.

Nourrir ce combat, c'est donc aussi faire des dons pour nous permettre de continuer à le porter.

Pour nous permettre d'utiliser cette énergie, non pas pour nous démener afin de trouver des moyens de survivre, mais pour créer de nouveaux possibles, pour agir concrètement sur le terrain via des dizaines de projets porteurs de sens, pour prendre le temps de nous rencontrer et mutualiser nos forces dans le but de faire entendre notre message plus loin, et pour construire une société enfin respectueuse du vivant sous toutes ses formes, soucieuse également de rétablir de la justice et de l'égalité à tous les niveaux.

Dans l'interview de notre lettre de juin 2021, Anton Deums, militant chez Extinction Rebellion, nous donnait une conclusion sans ambiguïté : « *Vu la situation, il faut continuer à donner à des projets qui font sens (...)Investir son argent dans des projets sociaux et environnementaux à la hauteur des enjeux colossaux qui sont face à nous est à mon sens un acte fort aujourd'hui…»*

Encore merci pour vos dons et votre engagement à nos côtés !

Johann Naessens,
Coordinateur de Non-Violence XXI

Non-violence XXI informe ses donateurs !

66% des dons 2021 seront bien pris en réduction de vos impôts en 2022 ! Le prélèvement à la source en 2022 ne modifie pas le calcul des 66% de réduction d'impôts.

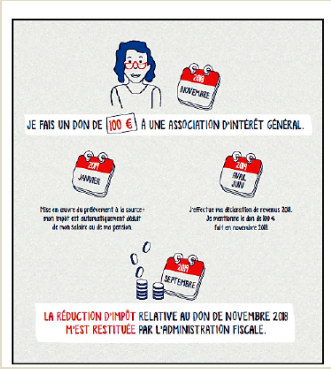

Sommaire

- La non-violence avance grâce à vos dons 2
- Lectures non-violentes. 2
- L'Agenda de la solidarité internationale 2022 3
- Non-Violence XXI grandit grâce à vous et tient à vous dire MERCI ! 3
- Non-Violence et poésie 3
- Flash sur Rachel Lamy, *la non-violence ou la rencontre avec l'autre* 4

La non-violence avance grâce à vos dons…

Grâce à votre générosité, NVXXI soutient de nombreux projets en 2021. En voici quelques exemples :

Lectures non-violentes :

- Alternatives Non-Violentes

Pour son 200ème numéro, ANV propose une édition spéciale qui dévoile 150 dessins de presse publiés entre 1973 et 2021, retraçant l'évolution de la non-violence et sa diversité actuelle. La majorité des articles donne la parole à des dessinateurs, pour comprendre leur passion, mais à la fois la complexité de transmettre des messages forts et interpellant par le dessin, questionnant ainsi la nécessité de la «pédagogie du dessin de presse».

http://alternatives-non-violentes.org

- Revue Silence

Dans la famille des gestes écolos à la mode, Silence se penche sur la plantation d'arbres et de forêts. En France on plante beaucoup, des arbres et des forêts, ou prétendues telles. Planter des arbres dans son jardin ou autour de ses terres agricoles constitue un geste plus précieux que jamais. Mais les politiques publiques qui misent massivement sur les plantations posent question. Ce dossier examine leurs motifs, leurs effets et leurs risques. Et rappelle une évidence : avant de planter, il faut déjà cesser de détruire.

http://www.revuesilence.net/

Pour nous contacter :

Non-Violence XXI
47 avenue Pasteur
93100 Montreuil
01 45 48 37 62
coordination@nonviolence21.org

ANV-COP21: Camps climat régionaux de formation 2021 (4000 €)

Il s'agit de former plus de personnes dans plus de territoires. Pour assurer une dynamique de mobilisation ambitieuse, ANV-COP21, Alternatiba et les Amis de la Terre ont organisé pas moins de 17 Camps climat durant l'été 2021. Une formule qui a déjà permis de former des milliers de personnes à travers toute la France.

Plus d'infos : *campclimat.eu/*

IFMAN CO : Développement de modules de formation à distance à la régulation non-violente des conflits (3 000 €)

L'IFMAN souhaite offrir une formation en blended learning , c'est à dire mixant temps distanciel et présentiel, sur le module de base de la régulation non violente des conflits et de l'agressivité.

Plus d'infos : https://www.ifman.fr/

Nonviolent Peaceforce : Séminaire en ligne des bonnes pratiques de protection civile non armée en Europe (4 000 €)

Projet de séminaire européen qui rassemble des praticiens du domaine de la protection civile non armée et des organisations partenaires. L'objectif est de discuter des bonnes pratiques à mettre en place, des défis, des opportunités et de développer un champ de pratique commun.

Plus d'infos : www.nonviolentpeaceforce.org/

Commission diocésaine Justice et Paix : Observatoire de l'extrémisme violent et des Droits de l'homme à l'extrême-nord du Cameroun (4 000€)

Projet qui se décline selon deux axes :
1) Renforcer la mise en place d'un observatoire des droits de l'homme et de la sécurité.
2) Renforcer les activités de la plateforme FDS et OSC pour rapprocher l'armée de la population et lutter contre les violences et les abus des militaires observés dans la cadre de la répression antiterroriste.

MAN-Lyon : Eduquer à la paix pour une solidarité internationale inclusive (1458,75 €)

Projet qui a pour objectif d'analyser comment la promotion de la non-violence se rapproche de l'éducation à la paix telle que portée par les institutions internationales. Il s'agit de confronter les expériences d'éducation en zone de violences à l'international avec les violences en France en milieu scolaire et dans les quartiers et de croiser les expériences de médiations nomades avec l'intervention civile de paix et les interventions de prévention de la violence dans les écoles. Un séminaire doit être organisé à Lyon prochainement.

Plus d'infos : https://nonviolence.fr/

Notre-Dame de Fatima (RCA): Formation en prévention et gestion des conflits (2 000 €)

L'objectif est de former les leaders communautaires, d'associations, de groupes, les chefs de familles des 3ème et 6ème arrondissements de la ville de Bangui, aux techniques de gestion pacifique et non-violente des conflits.

Actualité de la non-violence

L'Agenda de la solidarité internationale 2022 est disponible

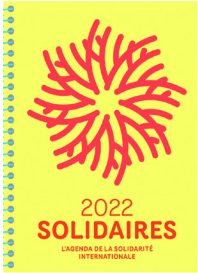

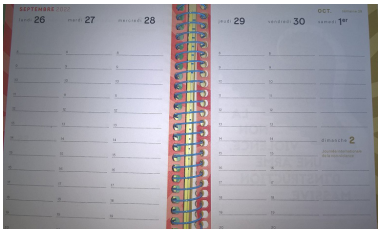

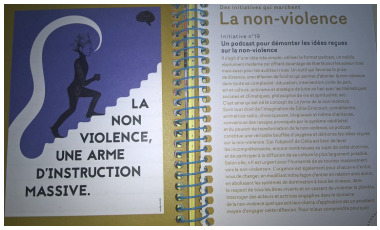

Non-Violence XXI est heureux de vous annoncer la sortie de l'agenda 2022 et tient à remercier Ritimo pour ce travail remarquable. Grâce à cet outil pratique et ludique, retrouvez tout au long de l'année :

- des **initiatives citoyennes** qui marchent ;

- les **journées mondiales** pour la **paix**, la **citoyenneté** et les **droits humains** ;

- des **grands rendez-vous solidaires** ;

- des **idées d'ouvrages**, de **films**, de **campagnes**, de **sites internet** pour creuser les différents thèmes abordés ;

- des **mini-dossiers thématiques** pour approfondir vos connaissances et découvrir de formidables initiatives sur l'information, les luttes des femmes, les discriminations, les migrations, le climat, l'éducation, l'agriculture, le travail et bien sûr la non-violence...

Pour commander : Non-Violence XXI
47 avenue Pasteur - 93100 Montreuil
01.45.48.37.62
coordination@nonviolence21.org
(**Remplir le bon de commande** joint à la Lettre)

- 1 exemplaire : **10 €** (+ **3 €** de frais de port)

- 5 exemplaires : **25 €** (+ **10 €** de frais de port)

- 10 exemplaires : **50 €** (frais de port offerts)

« Non-violence et poésie »

Le Soldat

On marche aux sons voilés du tambour. Sur la plaine
Le soleil luit ; l'oiseau vole au bord du chemin.
Oh ! que n'ai-je son aile ! oh ! que la vie est pleine
De tristesse ! Mon cœur se brise dans mon sein.

Au monde je n'aimais que lui, mon camarade,
Que lui seul, et voici qu'on le mène à la mort.
Pour le voir fusiller défile la parade;
Et c'est nous, pour tirer, nous qu'a choisis le sort.

On arrive: ses yeux contemplent la lumière
De ce soleil de Dieu qui monte dans le ciel…
Mais d'un bandeau voici qu'on couvre sa paupière :
Dieu clément, donnez-lui le repos éternel !

Nous sommes neuf en rang, déjà prêts sous les armes.
Huit balles l'ont blessé ; la mienne, – de douleur
Leurs mains tremblaient, leurs yeux visaient mal sous les larmes, –
La mienne l'a frappé juste au milieu du cœur.

Imité de l'allemand.

Auguste Lacaussade
Études poétiques, 1876

Non-Violence XXI grandit grâce à vous et tient à vous dire: MERCI !!!

Non-Violence XXI et ses partenaires prévoient encore cette année de s'impliquer dans de nombreux projets pour continuer à diffuser la culture non-violente dans le plus d'espaces possibles, poursuivre notre engagement et semer les graines d'une autre société (voir interview Rachel Lamy page 4), plus sereine, plus joyeuse, plus à l'écoute, plus soucieuse du vivant aussi.

C'est pourquoi nous souhaitons que notre action soit porteuse de joie et d'enthousiasme, d'espoir même. C'est pourquoi depuis tant d'années nous soutenons des projets non-violents de terrain qui font sens. **Plus de 30 projets financés en 2021 grâce à vos dons et votre générosité !** C'est pourquoi nous sommes aussi de plus en plus engagé·e·s sur le terrain de la sensibilisation et de la pédagogie. Pour porter le message de la non-violence toujours plus haut. Pour ouvrir et entretenir des espaces de dialogue et de réflexion sur des questions que nous estimons essentielles. Pour continuer à faire société tout simplement.

Depuis presque 3 ans, nous organisons de nombreux événements dans cette optique : **rencontres-débats**, **conférences gesticulées**, **télécauseries, agoras de la non-violence**, et même **une exposition** (*La Non-Violence c'est radical !*).

Sans votre soutien, tout cela ne serait pas possible ! Car c'est grâce à votre générosité, et parce que vous vous engagez à nos côtés en faisant des dons à NVXXI, que nous pouvons continuer à porter collectivement notre projet, à soutenir toutes les organisations qui œuvrent sur le terrain quotidiennement, et à croire en cet espoir un peu fou d'une autre société. **IMMENSE MERCI DONC !**

Rachel Lamy, la non-violence ou la rencontre avec l'autre

Entretien réalisé avec Rachel Lamy, rédactrice en chef de la revue ANV, militante de la non-violence, «citoyenne du monde et jardinière de paix».

Bonjour Rachel. Pour commencer, peux-tu revenir sur ta rencontre avec la non-violence ?

Elle est le fruit de plusieurs facteurs. J'ai une formation d'éducatrice qui m'a permis de faire de belles rencontres. J'ai aussi eu la chance de côtoyer très jeune des figures inspirantes. Je pense à Lucien Converset appelé Lulu, prêtre et objecteur de conscience, une personnalité incroyable remplie d'espérance, toujours tournée vers l'autre. Je pense à Jean-Marie Muller que j'ai rencontré par le biais de Lulu. Il y a aussi eu un moment fondateur dans mon rapport à l'autre. C'est ma rencontre avec Dédé sur le premier campement avec Lulu. Un personnage un peu sauvage qui m'a d'abord fait peur. Par chance, j'ai dépassé mon appréhension et appris à le connaître. J'ai alors découvert un être incroyable, un trésor d'humanité et de sagesse. Cela a complètement changé mon regard sur l'autre et sur les préjugés qui nous nourrissent trop souvent. Ma rencontre avec la non-violence, c'est donc d'abord ma rencontre avec l'autre.

Sur ton blog, tu évoques aussi Gaby. Tu peux nous en dire un peu plus ?

Gaby, c'est Gabriel Maire, prêtre également et ami de Lulu. Je l'ai peu connu car il a été tué en 1989 au Brésil alors que j'avais trois ans. Mais son héritage est si fort que j'ai l'impression qu'il a toujours été près de moi. Il fédérait énormément. Sa force résidait dans sa capacité à faire prendre conscience à chacun.e de son propre potentiel. Il était imprégné par la théologie de la libération portée notamment par Don Helder Camara et croyait à l'émancipation des opprimé·e·s, à l'instar du pédagogue Paulo Freire. Il prônait la formation et la conscientisation de tou·te·s, l'éducation populaire. Il a participé au Mouvement des sans-terre et dénonçait la corruption. Il encourageait les habitant·e·s à se mobiliser, à s'organiser ce qui lui a vraisemblablement coûté la vie. Il se savait menacé mais il est resté. *« Je préfère mourir pour la vie que vivre pour la mort »* disait-il. Mon engagement pour la non-violence et l'intervention civile de paix est lié à son histoire.

C'est quoi un «Jardinier de la Paix» ?

C'est quelqu'un qui travaille avec persévérance et confiance dans l'avenir. Souvent des personnes qui travaillent dans l'ombre. Celles que l'on ne voit pas ou peu mais sans qui rien ne serait possible. Des gens pétris d'humilité. J'ai un énorme respect pour ces semeur·se·s de graines et d'espoir. Pour leur travail quotidien et acharné. Ce qui me frappe, c'est l'énorme décalage entre leur impact sur les personnes qu'il·elle·s ont côtoyées et leur niveau de reconnaissance.

Tu as effectué en 2009 un stage au Brésil dans un foyer pour enfants et adolescents des rues. As-tu douté de la non-violence parfois ?

Jamais. Cela a même renforcé mes convictions. J'ai compris que la violence était surtout le symptôme d'un système défaillant. Par rapport aux profils des enfants accueillis (violences familiales, prostitution, trafics de drogue), j'ai trouvé une fabuleuse cohésion d'équipe et une volonté de porter un regard rempli d'espérance sur les jeunes, même en cas de comportements graves. J'ai ainsi pu découvrir une autre culture laissant de la place aux émotions et acceptant l'idée d'une proximité affective dans la relation éducative. Un phénomène favorisé par la forte cohésion. On vit ensemble. On se côtoie dans d'autres cercles que le seul champ professionnel. Cela fonctionne à merveille. C'est une approche pleinement non-violente à mon sens car créatrice de liens puissants.

De 2018 à 2019, tu as beaucoup voyagé (Serbie, Liban, Palestine, Israël, Rwanda, Afrique du Sud, Inde, etc.) Quel était l'objectif de ce périple ?

Faire des rencontres et m'inspirer de ce qui fonctionne ailleurs. Voir les choses par moi-même. J'étais lassée de la vision de l'humanité donnée par beaucoup de médias qui ne montrent souvent que les côtés sombres de nos sociétés. J'avais besoin de me nourrir d'initiatives et d'expériences concrètes au service de l'humain. Des expériences basées sur le pardon, la résolution de conflits, la réconciliation. Pour ensuite voir comment je pouvais agir à mon échelle. Pour témoigner également de ce qui est beau dans ce monde et mettre en lumière des personnes qui font de l'espoir un moteur. Interpeller les gens. Les inviter à s'autoriser à rêver et à agir.

Quels sont tes projets aujourd'hui ? Écrire, voyager, aller sur le terrain ?

D'abord, finir mon livre et raconter mes expériences (sortie prévue le 11 février). Puis repartir à la rencontre des gens et ouvrir des espaces de discussion sur la résolution de conflits. J'aimerais aussi pourquoi pas proposer un lieu qui favorise à la fois le ressourcement et les rencontres. Qui permette à des personnes de se reconnecter à ce qui les anime.

Un mot pour nos donateur·rice·s ?

La non-violence représente un travail de longue haleine qui demande de la patience, beaucoup d'énergie, et des fonds bien sûr. Mais elle est surtout le fruit d'un travail collectif. Le seul projet à mon avis qui puisse faire barrage à la haine et entretenir la flamme de l'espoir.

Les personnalités soutenant Non-Violence XXI

Guy Aurenche, Jean-François Bernardini, Maria Biedrawa, José Bové, Marie-Pierre Bovy, Christian Delorme, Jean-Noël Etcheverry dit «Txetx», Isabelle Filliozat, Kaddour Hadadi, Yazid Kherfi, Léon Maillé, Christian Mellon, Edgar Morin, Jean-Marie Muller, Bernard Quelquejeu, François Roux, Jacques Sémelin, Jacques Stewart, Ogarit Younan.

Personnalités disparues nous ayant soutenu

Simone de Bollardière , Bernard Clavel, Françoise Héritier, Stéphane Hessel, Marysette Tarlier, Maryse Vaillant, Jean-Pierre Vernant, Paul Virilio.

Les organisations non-violentes membres de Non-Violence XXI

L'Association pour la Communication Non-Violente (ACNV), Action Non-Violente - COP21 (ANV-COP21), l'association Alliance Citoyenne, la revue Alternatives Non-Violentes (ANV), la fédération des Amis de la Terre, la Boîte Militante, le Centre de ressources sur la non-violence de Midi-Pyrénées (CRNV), la Communauté de l'Arche, Construire et Alerter par la Non-Violence Active (CANVA), Génération Médiateurs, les Instituts de recherche et de Formation du Mouvement pour une Alternative Non-violente (IFMAN), l'Institut de recherche sur la Résolution Non-violente des Conflits (IRNC), le Mouvement pour une Alternative Non-violente (MAN), le Mouvement International de la Réconciliation (MIR), la section française des Brigades de Paix Internationales (PBI), la revue Silence.

Les fondations partenaires

NVXXI est soutenue par la Fondation Un monde par tous et la Fondation pour le Progrès de l'Homme.

Non-Violence XXI
47 avenue Pasteur
93100 Montreuil
tél. : 01.45.48.37.62
coordination@nonviolence21.org
www.nonviolence21.org

Lettre aux donateur·rice·s
semestrielle et gratuite

Rédaction, interview et mise en page
Johann Naessens